



## CAPITOLATO DEL SERVIZIO

**OGGETTO:** Servizio di monitoraggio del Ponte dell'avanzata del Castello Aragonese di Taranto mediante l'utilizzo di una stazione totale con precisione angolare di 0,5" – 12 rilievi per un periodo di 6 mesi - compreso la redazione di una relazione asseverata dell'evoluzione del dissesto in occasione di ogni rilievo.

**Comprensorio:** Castello Aragonese di Taranto

**Codice ID:** ID 2774

**Comando consegnatario dell'immobile:** Comando Interregionale Marittimo Sud

**Cap.:** 4386/4

**UEP:** 1325/2026/3956

**E.F.:** 2026

a.	Oneri per il Servizio di Ingegneria ed Architettura	€ 7.000,00
b.	Oneri INARCASSA (4% su a.)	€ 280,00
c.	IVA 22% su a.+b.	€ 1.601,60
<b>d.</b>	<b>TOTALE SERVIZIO (a.+b.+c.)</b>	<b>€ 8.881,60</b>
e.	Contributo ANAC (Stazione appaltante)	€ 0,00
f.	Fondo Incentivi (art. 45 del D.Lgs. 36/2023)	€ 177,63
<b>g.</b>	<b>TOTALE IMPEGNO COMPLESSIVO DI SPESA (d.+ e. + f.)</b>	<b>€ 9.059,23</b>

**Durata del servizio:** giorni 210 solari e consecutivi.



## INDICE

CAPO I – NATURA E OGGETTO DELL’APPALTO.....	4
1. DISPOSIZIONI GENERALI .....	4
2. OGGETTO DELL’AFFIDAMENTO .....	5
3. STRUTTURA OGGETTO DEL SERVIZIO DI INGEGNERIA ED ARCHITETTURA .....	5
4. VALUTAZIONI E CONDIZIONI AMBIENTALI .....	7
5. DESCRIZIONE DEI SERVIZI RICHIESTI.....	8
6. VALUTAZIONI E CONDIZIONI AMBIENTALI .....	8
7. CORRISPETTIVO .....	8
8. AVVIO DELL’ESECUZIONE DEL CONTRATTO E INIZIO DELLE PRESTAZIONI.....	9
9. DURATA DEL CONTRATTO .....	10
10. SOSPENSIONI E PROROGHE.....	10
11. PROGRAMMA ESECUTIVO DELL’AFFIDATARIO E CORONOPROGRAMMA.....	10
12. INDEROGABILITÀ DEI TERMINI DI ESECUZIONE.....	11
13. POLIZZE A CARICO DELL’AFFIDATARIO.....	11
14. REVISIONE PREZZI .....	12
15. ANTICIPAZIONI.....	12
16. PAGAMENTI.....	12
17. PENALI.....	13
18. RITARDI NEI PAGAMENTI.....	13
19. CESSIONE DEL CONTRATTO E CESSIONE DEI CREDITI .....	13
CAPO IV - DISPOSIZIONI PER L’ESECUZIONE .....	14
20. DIREZIONE DELL’ESECUZIONE DEL CONTRATTO.....	14
21. COORDINAMENTO E MONITORAGGIO DELLE ATTIVITÀ .....	14
22. CONTROLLI E VERIFICHE IN CORSO DI ESECUZIONE.....	15
23. ULTIMAZIONE DEI SERVIZI.....	15
24. CERTIFICATO DI REGOLARE ESECUZIONE.....	15
25. MODIFICHE CONTRATTUALI .....	16
26. OMNICOMPRESIVITA’ DEI CORRISPETTIVI .....	16
27. NORME DI SICUREZZA ED ADEMPIMENTI IN MATERIA DI MANODOPERA .....	18
28. SICUREZZA SUL LUOGO DI LAVORO.....	18
29. SUBAPPALTO E SUBAFFIDAMENTI .....	19



30. AVVALIMENTO.....	19
31. RESPONSABILITÀ IN MATERIA DI SUBAPPALTO .....	19
32. TRACCIABILITÀ DEI FLUSSI FINANZIARI.....	20
CAPO VII – CONTROVERSIE ED ESECUZIONE D’UFFICIO.....	22
33. CONTESTAZIONI IN CORSO DI ESECUZIONE.....	22
34. ECCEZIONI E RISERVE DELL’AFFIDATARIO.....	22
35. CONTROVERSIE.....	22
36. RISOLUZIONE DEL CONTRATTO.....	23
37. RISOLUZIONE DEL CONTRATTO PER GRAVI INADEMPIMENTI E IRREGOLARITÀ .	23
38. RECESSO DAL CONTRATTO .....	24
CAPO VIII - NORME FINALI.....	25
39. LINGUA UFFICIALE .....	25
40. DANNI IMPUTABILI ALL’AFFIDATARIO .....	25
41. COMUNICAZIONI ALL’AFFIDATARIO.....	25
42. COMUNICAZIONI DELL’AFFIDATARIO ALLA DIREZIONE DEL GENIO .....	25
43. CONSTATAZIONI IN CONTRADDITTORIO .....	26
44. CONDIZIONE DI EFFICACIA DEL CONTRATTO - SOSPENSIONE DEL SERVIZIO.....	26
45. POTERI DELL’AFFIDATARIO .....	26
46. OBBLIGHI SPECIALI A CARICO DELL’AFFIDATARIO .....	26
47. SPESE CONTRATTUALI, IMPOSTE, TASSE .....	26
48. PROPRIETÀ DEI PROGETTI E MODIFICA DEGLI ELABORATI .....	27
49. TUTELA DEL SEGRETO MILITARE.....	27
50. ELEZIONE DEL DOMICILIO.....	27
51. TRATTAMENTO DEI DATI PERSONALI.....	27
52. ALLEGATI E NORMATIVA APPLICABILE.....	28
CAPO IX - DISPOSIZIONI GENERALI.....	29
53. NORMATIVA TECNICA DI RIFERIMENTO .....	29
54. PRODUZIONE DEGLI ELABORATI.....	31
55. ALLEGATI .....	32



## **CAPO I – NATURA E OGGETTO DELL'APPALTO**

### **1. DISPOSIZIONI GENERALI**

Il presente capitolato ha per oggetto l'appalto relativo a servizi attinenti all'ingegneria e all'architettura che riguardano di monitoraggio del Ponte dell'avanzata del Castello Aragonese di Taranto mediante l'utilizzo di una stazione totale con precisione angolare di 0,5" – 12 rilievi per un periodo di 6 mesi - compreso la redazione di una relazione asseverata dell'evoluzione del dissesto in occasione di ogni rilievo, in corrispondenza del "Ponte dell'Avanzata", struttura di accesso al Castello Aragonese di Taranto.

Il contratto relativo alla presente prestazione vincola il Professionista fin dal momento della sua sottoscrizione, mentre sarà obbligatorio per l'Amministrazione Difesa solo dopo la prevista approvazione nei modi di legge.

Assumendo l'incarico della prestazione di cui al presente capitolato, il Professionista è ritenuto pienamente consapevole delle situazioni geografiche e ambientali del luogo in cui vengono realizzate le opere oggetto del servizio richiesto.

Pertanto, devono intendersi rientranti fra gli oneri e responsabilità del Professionista:

- l'obbligo di osservare tutte le limitazioni esistenti correlate all'attività ed alla sicurezza militare del sito ove devono essere realizzati i lavori, con l'assoluto rispetto delle norme vigenti sulla tutela del "Segreto Militare";
- quanto necessario al corretto espletamento dell'incarico, inclusi tutti gli oneri:
  - per cancelleria, riproduzione e copisteria degli atti;
  - per le comunicazioni, con la precisazione che, attesa la natura dell'incarico, dovranno essere adottati tutti i mezzi più idonei e tempestivi (corrieri, telefoni, fax, etc...);
  - per mezzi di trasporto, attrezzature e strumenti, materiali di consumo e quant'altro necessario in funzione al tipo e numero degli accertamenti/prove/verifiche per l'espletamento dell'incarico;
  - assicurativi e fiscali attinenti agli oggetti di cui ai precedenti punti.

L'accesso dell' Affidatario, dei propri collaboratori e di eventuali terzi incaricati, alle infrastrutture militari, presso le quali devono essere realizzate le opere oggetto del servizio, dovrà essere effettuato alle seguenti condizioni:

- dovrà essere fatta una preventiva richiesta all'Amministrazione con congruo anticipo, segnalando nominativi del personale e gli eventuali mezzi, che dovranno recarsi nell'Area Militare, al fine di consentire all'Amministrazione Militare di eseguire i necessari controlli e le eventuali discriminazioni; a tale scopo, alle richieste vanno allegare le copie dei documenti di identità in corso di validità del personale, le copie dei libretti di circolazione dei mezzi da autorizzare all'accesso e le assicurazioni in corso di validità dei mezzi;
- dovranno essere rispettati i regolamenti e le limitazioni esistenti in sito al fine di non compromettere la sicurezza e l'operatività dell'Infrastruttura Militare;

L'Affidatario dovrà tempestivamente sostituire il personale che, per i sopra citati fattori limitativi, venga riconosciuto non di gradimento dell'Amministrazione, ad insindacabile giudizio della stessa; ciò senza facoltà del Professionista di addurre diritti di riconoscimento di alcun tipo di risarcimento di danni o maggiori oneri, né proroga alla durata della prestazione.



## 2. OGGETTO DELL’AFFIDAMENTO

Il Servizio, con lo scopo di raggiungere la migliore realizzazione dell’intervento pubblico, visto l’appalto di particolare complessità che richiede valutazioni e competenze altamente specialistiche, consiste nelle seguenti prestazioni:

- esecuzione di monitoraggio topografico periodico mediante l’utilizzo di stazione totale ad alta precisione (precisione angolare non inferiore a 0,5”), finalizzato alla rilevazione di spostamenti e deformazioni delle strutture monitorate;
- installazione di sistemi di misura costituiti da mini-prismi topografici e definizione di idonei capisaldi di riferimento stabili, non soggetti ai fenomeni deformativi oggetto di analisi;
- effettuazione di n. 12 campagne di rilievo nell’arco temporale di 6 mesi, secondo metodologia di misura idonea al confronto temporale dei dati acquisiti;
- elaborazione dei dati rilevati e redazione di relazioni tecniche asseverate sull’evoluzione del dissesto, da produrre in occasione di ciascun rilievo, nonché report finale riepilogativo dell’intero periodo di monitoraggio;
- supporto tecnico-specialistico alla Stazione Appaltante per l’interpretazione dei risultati del monitoraggio, ai fini delle successive valutazioni progettuali, manutentive o di sicurezza dell’opera.

Il presente documento costituisce parte integrante e sostanziale del contratto che verrà stipulato a valle della procedura di affidamento del servizio.

Esso disciplina le norme, le prescrizioni tecniche e gli oneri a carico dell’Affidatario, nonché le clausole particolari volte a regolare il rapporto gestionale e contrattuale tra la Stazione Appaltante e l’Affidatario, in conformità alle disposizioni del D.Lgs. 36/2023 e dei relativi allegati applicabili.

Il presente documento sarà parte integrante del contratto che verrà stipulato a valle della procedura di affidamento del servizio. Esso stabilisce norme, prescrizioni ed oneri generali a carico dell’affidatario, nonché le clausole particolari dirette a regolare il rapporto gestionale e contrattuale tra la Stazione Appaltante e l’Affidatario del servizio in oggetto, sulla base di quanto previsto dall’art. 42 del Codice e relativa Sezione IV dell’Allegato I.7 nonché per il supporto al RUP nelle sue attività durante il servizio ai sensi dell’art. 3 dell’Allegato I.2 del Codice.

## 3. STRUTTURA OGGETTO DEL SERVIZIO DI INGEGNERIA ED ARCHITETTURA

La struttura oggetto dei servizi in oggetto è il Ponte d’Avanzata presso il Castello Aragonese di Taranto, situato in Piazza Castello nr. 4, 74123 Taranto TA.



*Figura 1: Inquadramento grafico dell'area di interesse – Castello Aragonese*

Più nello specifico, l'area oggetto di monitoraggio è indicata nelle seguenti figure.

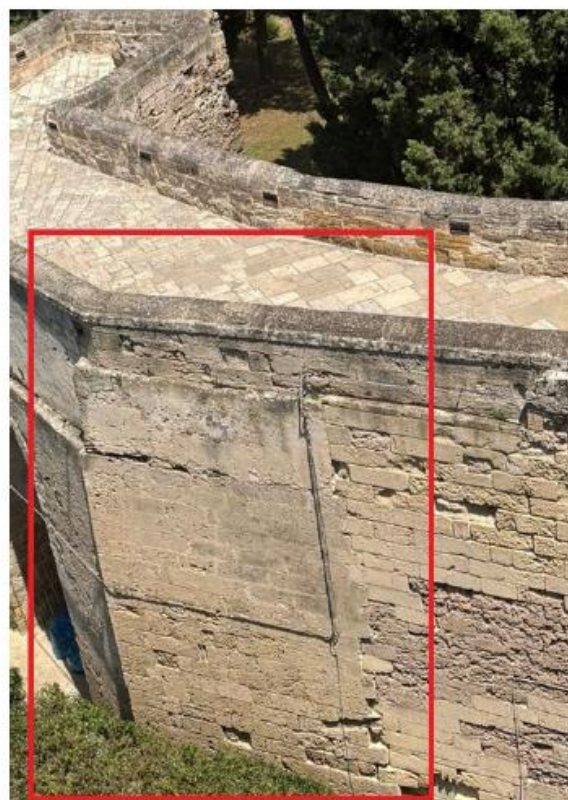

*Figura 2: Ponte d'Avanzata*

Esaminando il Piano paesaggistico della Regione Puglia, si rileva che l'area oggetto del presente documento ricade nell'ambito della seguente vincolistica regionale:

- Componenti Idrologiche - Territori costieri
- Componenti culturali e insediative – Città Consolidata



Figura 3: Componenti Idrologiche - Territori Costieri



Figura 4: Componenti culturali e insediative – Città Consolidata

Si rappresenta altresì che, in corrispondenza delle aree oggetto del servizio, sussiste un vincolo artistico culturale emanato dalla locale Soprintendenza di Taranto.

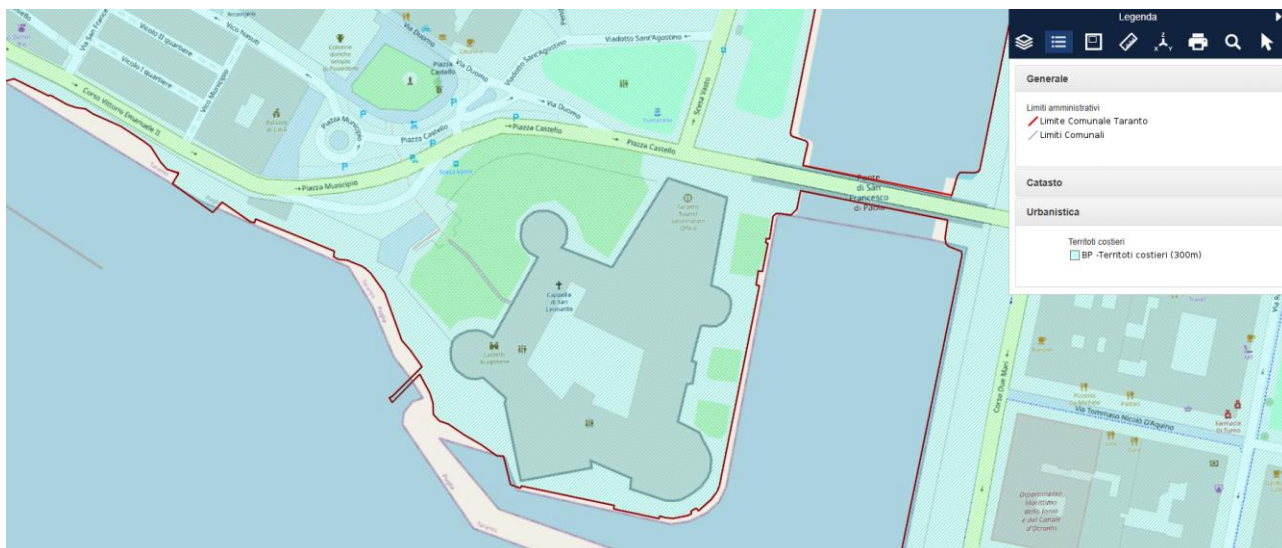
L'Area di interesse risulta essere classificata come zona sismica 3, ai sensi dell'Ordinanza PCM 3519 (28/04/2006).

#### 4. VALUTAZIONI E CONDIZIONI AMBIENTALI

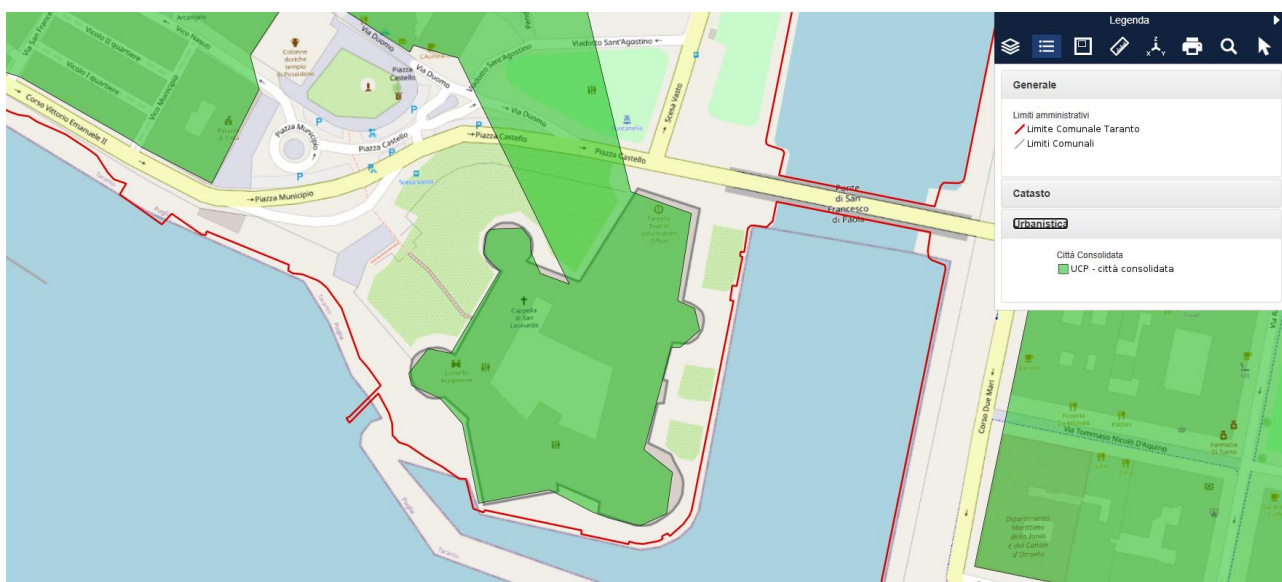
L'accesso dell'Affidatario, dei propri collaboratori e di eventuali terzi incaricati, alle infrastrutture militari presso le quali devono essere realizzate le opere oggetto del servizio dovrà essere effettuato alle seguenti condizioni:

- dovrà essere fatta una preventiva richiesta all'Amministrazione, con congruo anticipo, segnalando i nominativi del personale e gli eventuali mezzi, ai fini dell'espletamento a cura dell'Amministrazione militare dei necessari controlli e delle eventuali discriminazioni;



- dovranno essere rispettati i regolamenti e le limitazioni esistenti in sito al fine di non compromettere la sicurezza e l'operatività dell'infrastruttura militare. L'Affidatario dovrà tempestivamente sostituire il personale che, per i sopra citati fattori limitativi, venga riconosciuto non di gradimento dell'Amministrazione, ad insindacabile giudizio della stessa; ciò senza facoltà del Soggetto Contraente di accampare diritti di riconoscimento di alcun tipo di risarcimento di danni o maggiori oneri, ne proroga alla durata della prestazione.

## 5. DESCRIZIONE DEI SERVIZI RICHIESTI

L'Affidatario, con riferimento ai servizi oggetto dell'appalto, dovrà eseguire tutte le attività necessarie all'espletamento del servizio di monitoraggio topografico di precisione dell'infrastruttura oggetto di intervento, nonché produrre gli elaborati tecnici minimi come elencati nella successiva tabella e descritti nei paragrafi seguenti.

Le prestazioni comprendono l'esecuzione delle campagne di rilievo, l'elaborazione e l'analisi dei dati acquisiti, nonché la redazione della documentazione tecnica e delle relazioni asseverate atte a descrivere l'evoluzione nel tempo del quadro deformativo e del dissesto riscontrato.

## 6. VALUTAZIONI E CONDIZIONI AMBIENTALI

L'accesso dell'Affidatario, dei propri collaboratori e di eventuali terzi incaricati, alle infrastrutture militari presso le quali devono essere realizzate le opere oggetto del servizio dovrà essere effettuato alle seguenti condizioni:

- dovrà essere fatta una preventiva richiesta all'Amministrazione, con congruo anticipo, segnalando i nominativi del personale e gli eventuali mezzi, ai fini dell'espletamento a cura dell'Amministrazione militare dei necessari controlli e delle eventuali discriminazioni;
- dovranno essere rispettati i regolamenti e le limitazioni esistenti in sito al fine di non compromettere la sicurezza e l'operatività dell'infrastruttura militare. L'Affidatario dovrà tempestivamente sostituire il personale che, per i sopra citati fattori limitativi, venga riconosciuto non di gradimento dell'Amministrazione, ad insindacabile giudizio della stessa; ciò senza facoltà del Soggetto Contraente di accampare diritti di riconoscimento di alcun tipo di risarcimento di danni o maggiori oneri, ne proroga alla durata della prestazione.

## 7. CORRISPETTIVO

L'importo complessivo della prestazione professionale è di € **9.059,23** (**novemilacinquantanove/23**), comprensivo di oneri di legge, distinto come di seguito riportato:

a.	Oneri per il Servizio di Ingegneria ed Architettura	€ 7.000,00
b.	Oneri INARCASSA (4% su a.)	€ 280,00
c.	IVA 22% su a.+b.	€ 1.601,60
<b>d.</b>	<b>TOTALE SERVIZIO (a.+b.+c.)</b>	<b>€ 8.881,60</b>
e.	Contributo ANAC (Stazione appaltante)	€ 0,00
f.	Fondo Incentivi (art. 45 del D.Lgs. 36/2023)	€ 177,63
<b>g.</b>	<b>TOTALE IMPEGNO COMPLESSIVO DI SPESA (d.+ e. + f.)</b>	<b>€ 9.059,23</b>



La parcella professionale delle prestazioni, di cui al punto i. della tabella precedente, è stata determinata in base alle attività da svolgere ed ai relativi costi, facendo riferimento ai criteri fissati dal decreto del Ministero della Giustizia del 17/06/2016.

All'importo lordo così determinato, comprensivo di spese ed oneri, verrà applicato il ribasso percentuale unico offerto in sede di gara dall'Affidatario, e verranno aggiunti gli oneri INARCASSA/EPAP al 4% e l'I.V.A. al 22%.

**Gli importi individuati ai sensi del precedente comma si intendono accettati dall'Affidatario in base a calcoli di sua convenienza, a tutto suo rischio. Essi sono fissi ed invariabili.**

L'attività dovrà essere svolta in osservanza alle prescrizioni e con gli oneri riportati nel presente disciplinare, ed in particolare nei prezzi di cui al precedente comma si intendono compensati:

- tutti gli adempimenti necessari all'effettuazione di ulteriori rilievi, indagini, studi, sperimentazioni, prove, approvazioni e autorizzazioni che si rendessero necessari;
- tutti gli oneri contemplati dalle prescrizioni esecutive richiamate dal presente disciplinare e dai suoi allegati, nonché tutti quelli ulteriori di carattere complementare ed accessorio, che sebbene non specificati, si rendano necessari per dare le prestazioni complete a regola d'arte;
- tutti gli oneri derivanti da rallentamenti all'avanzamento del servizio dovuti alla presenza di esercizio delle attività degli immobili interessati dall'appalto, e dall'esecuzione per fasi del servizio, fasi che saranno stabilite dalla stazione appaltante in relazione alle esigenze dell'esercizio delle predette attività;
- tutti gli "oneri della sicurezza" necessari a garantire la sicurezza aziendale i quali sono intrinsecamente connessi alle varie attività;
- i "costi della sicurezza" ovvero le spese sostenute per l'eliminazione dei rischi vari da interferenza.

Pertanto nei prezzi contrattuali si intende compresa e compensata ogni spesa generale e l'utile per l'Affidatario, ogni spesa principale ed accessoria, nonché ogni compenso per tutti gli altri oneri occorrenti all'esecuzione del servizio, le opere provvisoriale e di protezione, eventuale stoccaggio, posa in opera e/o montaggio, assistenze murarie di ogni tipo e natura, la pulizia delle aree oggetto di intervento, rilevazioni e tracciamenti, ogni lavorazione e prestazione necessaria per effettuare il servizio alle condizioni contrattuali.

L'Affidatario non potrà pretendere alcun compenso supplementare per le modalità e condizioni di esecuzione dell'appalto previste dal presente disciplinare, né avere diritto a compensi straordinari per ubicazioni, limitazioni, sistemazioni, ecc. o per qualsiasi motivo inerente le aree di intervento, né rimborso a spese dovute per eventuali spostamenti necessari durante l'esecuzione o disposti insindacabilmente dalla Direzione dell'Esecuzione del Contratto.

## **8. AVVIO DELL'ESECUZIONE DEL CONTRATTO E INIZIO DELLE PRESTAZIONI**

L'esecuzione del contratto sarà avviata dopo che il contratto è divenuto efficace, sulla base delle disposizioni del RUP, con la sottoscrizione dell'apposito *verbale di avvio dell'esecuzione*, a seguito della registrazione dell'impegno e comunque non oltre **45 giorni** dalla data di registrazione del decreto di approvazione del contratto, previa convocazione dell'Affidatario.

Se nel giorno di convocazione fissato e comunicato l'Affidatario non si presenta per procedere all'avvio del servizio, il Direttore dell'Esecuzione del Contratto fissa un nuovo termine perentorio, non inferiore a 5 (cinque) giorni e non superiore a 15 (quindici); i termini per l'esecuzione decorrono comunque dalla data della prima convocazione. Decorso inutilmente il termine anzidetto, è facoltà



della Stazione Appaltante di risolvere il contratto applicativo, ex art. 1456 c.c. (clausola risolutiva espressa), ferma restando la possibilità di avvalersi della garanzia fideiussoria al fine del risarcimento del danno, senza che ciò possa costituire motivo di pretese o eccezioni di sorta.

Rimane sempre facoltà della Stazione Appaltante richiedere motivatamente, a terzi, prestazioni della stessa natura di quelle rientranti nell'oggetto del presente appalto, ovvero provvedervi direttamente senza che l'Affidatario possa sollevare obiezioni od eccezioni di qualsiasi genere, né pretendere alcun compenso o risarcimento.

La prestazione dovrà essere eseguita secondo le modalità e nei termini di seguito indicati.

## **9. DURATA DEL CONTRATTO**

Per l'esecuzione del presente incarico viene fissata una durata di **210 (duecentodieci)** giorni solari e consecutivi.

La prestazione professionale si intende conclusa a seguito dell'emissione del Certificato di Regolare Esecuzione ai sensi dell'art. 50 comma 7 del D.Lgs. 36/2023 rilasciata a seguito del completamento delle attività oggetto del servizio.

Sono altresì esclusi dal computo le fasi di accettazione degli elaborati e della verifica della documentazione da parte del Direttore dell'esecuzione del contratto e del Responsabile Unico del Progetto per l'esecuzione del contratto.

Tutti i suddetti giorni, esclusi dal computo di quelli utili, risulteranno formalizzati mediante appositi verbali di sospensione.

Sono altresì esclusi dal computo i giorni in cui si redigono i verbali di avvio, di sospensione e il certificato di ultimazione della prestazione.

L'Amministrazione si riserva la facoltà di sospendere il servizio per il tempo ritenuto necessario per l'esame dei rapporti, elaborati prodotti e per acquisire le necessarie autorizzazioni, senza che ciò possa comportare il riconoscimento di maggiori oneri.

## **10. SOSPENSIONI E PROROGHE**

Trova applicazione la disciplina delle sospensioni e delle proroghe di cui all'art. 121 del D.Lgs. 36/2023.

## **11. PROGRAMMA ESECUTIVO DELL'AFFIDATARIO E CORONOPROGRAMMA**

Qualora richiesto dal Direttore dell'Esecuzione del Contratto (DEC), l'Affidatario è tenuto a presentare alla Stazione Appaltante un proprio programma esecutivo, in relazione alle proprie tecnologie, alle proprie scelte imprenditoriali e alla propria organizzazione lavorativa; tale programma, oltre ad essere coerente coi tempi contrattuali, deve riportare, per ogni attività, le previsioni circa il periodo di esecuzione e deve essere approvato dal Direttore dell'Esecuzione del Contratto.

Tale programma dovrà essere articolato in funzione del termine utile previsto per il servizio affidato, nonché di tutti gli altri vincoli e condizioni che derivano, per lo svolgimento del servizio, da quanto previsto dal contratto e da quanto stabilito con il presente disciplinare.

La Stazione Appaltante effettuerà la verifica di congruenza dei suddetti programmi presentati dall'Affidatario e ne comunicherà l'esito all'Affidatario che provvederà entro il termine stabilito dal DEC ad apportare le eventuali modifiche richieste.



Una volta emessi nella versione finale ed approvati dal DEC, i suddetti Programmi costituiranno il riferimento da seguire per la durata del servizio, salvo eventuali riprogrammazioni che si rendessero necessarie, purché preventivamente autorizzate dal DEC.

Qualora dall'aggiornamento del programma emerga un ritardo nello sviluppo o nell'ultimazione del servizio stesso rispetto ai termini stabiliti nel contratto, l'Affidatario, onde non incorrere nelle penali previste dal presente disciplinare, dovrà presentare al DEC, con specifica istanza, le giustificazioni dei connessi previsti differimenti dei tempi di esecuzione.

## **12. INDEROGABILITÀ DEI TERMINI DI ESECUZIONE**

Non costituiscono giustificato motivo di slittamento del termine di inizio e di ultimazione del servizio nonché della loro irregolare conduzione secondo programma:

- l'esecuzione di accertamenti integrativi che l'Affidatario ritenesse di dover effettuare, salvo che siano ordinati dalla Direzione per l'Esecuzione del Contratto o espressamente approvati da questa;
- il tempo necessario per l'espletamento degli adempimenti a carico dell'Affidatario comunque previsti dal presente disciplinare;
- le eventuali controversie tra l'Affidatario e i fornitori, subappaltatori, affidatari, altri incaricati dall'Affidatario né i ritardi o gli inadempimenti degli stessi soggetti;
- le eventuali vertenze a carattere aziendale tra l'Affidatario e il proprio personale dipendente.

## **13. POLIZZE A CARICO DELL'AFFIDATARIO**

a) Polizza assicurativa per i danni derivanti al cliente dall'esercizio dell'attività professionale ai sensi dell'art. 5 del D.P.R. nr. 137 del 7 agosto 2012.

Tale polizza deve esplicitare la copertura anche contro i rischi derivanti da errori o omissioni nello svolgimento della specifica attività che determini a carico dell'amministrazione appaltante nuove spese per l'affidamento del servizio e/o nuovi costi. La polizza deve essere integrata da idonea dichiarazione della compagnia di assicurazione che garantisca le suddette condizioni per lo specifico progetto. La mancata presentazione della polizza da parte dell'affidatario esonera la Stazione Appaltante dal pagamento di tutti i compensi professionali.

b) Garanzia definitiva:

Il soggetto affidatario del servizio, per la sottoscrizione del contratto, dovrà costituire ai sensi e con le modalità dell'art. 117, comma 1, del D.lgs. n. 36/2023 la "garanzia definitiva" di cui all'art. 117 del D.Lgs. 36/2023, pari al 5% dell'importo contrattuale con le modalità di cui all'art. 106, fatte salve le eventuali maggiorazioni specificate dall'art. 117 del D.Lgs. 36/2023. Al fine di salvaguardare l'interesse pubblico alla conclusione del contratto nei termini e modi programmati in caso di aggiudicazioni con ribassi superiori al 10% la garanzia da costituire è aumentata di tanti punti percentuali quanti sono quelli eccedenti il 10%. Ove il ribasso sia superiore al 20%, l'aumento è di due punti percentuali per ogni punto di ribasso superiore al 20%.



### CAPO III - DISCIPLINA ECONOMICA

#### 14. REVISIONE PREZZI

Trattandosi di contratto di durata inferiore all'anno non si applica la revisione prezzi e non trova applicazione l'articolo 1664, primo comma, del Codice Civile.

#### 15. ANTICIPAZIONI

Ai sensi dell'art. 33, dell'Allegato II.14 del D.Lgs 36/2023, non è prevista l'anticipazione del prezzo pari al 20% dell'importo contrattuale, salvo specifica, circostanziata istanza da parte dell'Affidatario e previa motivazione in merito alla necessità derivante da spese da sostenere per l'avvio della prestazione. In quest'ultimo caso, ai sensi dell'art. 125, comma 1 del D.Lgs 36/2023, l'anticipazione del prezzo sarà pari al 20% dell'importo contrattuale previsto da ciascuna annualità contabile, previa presentazione di una fideiussione a garanzia dell'anticipazione.

#### 16. PAGAMENTI

Il pagamento della prestazione, dedotte le eventuali penalità e l'eventuale anticipo, se versato, sarà effettuato in **unica soluzione**, da corrispondere a seguito completamento dell'attività, da cui detrarre quota dell'anticipazione corrisposta, se corrisposta e le eventuali penali.

Ai sensi dell'art. 116 co. 1 del D. Lgs. 36/2023, all'esito positivo del Certificato di Regolare Esecuzione, il RUP rilascia il certificato di pagamento ai fini dell'emissione della fattura a saldo.

La liquidazione di ogni certificato di pagamento è subordinata alle certificazioni rilasciate dagli enti previdenziali di riferimento (quale a titolo di esempio l'INARCASSA per gli Ingegneri ed Architetti, CIPAG per Geometri e P.T.) in corso di validità, ove non già in atti, nei riguardi dell'Affidatario nonché di tutti gli eventuali subappaltatori, ai fini della regolarità contributiva.

I pagamenti sono subordinati alla presentazione di regolare fattura che potrà essere emessa dopo la consegna del certificato di pagamento debitamente firmato dal Responsabile Unico del Progetto.

I termini per disporre il pagamento degli acconti non può superare i trenta giorni dall'emissione del relativo certificato; il termine per il pagamento della rata di saldo non può superare i 90 giorni dall'emissione del certificato di verifica di conformità del Contratto applicativo.

Qualora il pagamento della rata di saldo o degli acconti sia ritardato spettano all'Affidatario gli interessi nella misura e nei termini stabiliti dal D.Lgs. 36/2023. Tutti gli interessi sono comprensivi del maggior danno ai sensi dell'articolo 1224 cc.

L'Affidatario assume tutti gli obblighi relativi alla tracciabilità dei flussi finanziari di cui agli artt. 3 e ss. della legge 13 agosto 2010 n. 136.

I pagamenti di importi superiori ad € 5.000,00 sono subordinati alle verifiche previste ai sensi dell'art. 48 bis del D.P.R. n. 602/1973 e del D.M. 18/01/2008 n. 40.

I termini per l'emissione dei certificati di pagamento relativi agli acconti del corrispettivo, non dovrà essere superiore a 30 giorni a decorrere dalla maturazione di ogni acconto.

Il termine per disporre il pagamento degli importi dovuti a seguito dell'emissione delle fatture in base ai certificati di pagamento non può superare i 60 giorni a decorrere dalla data di emissione delle medesime fatture.

In caso di ritardo nel pagamento il Contraente può richiedere sulla somma dovuta gli interessi moratori fino alla data di emissione del mandato nella misura stabilita dall'articolo 5 del D. Lgs. 09/10/2002 n. 231 e s.m.i., salve le ipotesi di cui all'art. 122 del D.P.R n. 236/2012.



## **17. PENALI**

L'Affidatario dei servizi è responsabile dell'esatto adempimento delle prestazioni nascenti dal contratto e dell'esecuzione delle attività appaltate.

Le prestazioni dovranno essere compiute secondo le tempistiche riportate al paragrafo 10 del presente Capitolato.

La stazione appaltante potrà disporre, in ogni momento, verifiche e controlli sull'esatto adempimento delle prestazioni richieste.

Le penali da applicare per il ritardato adempimento dell'esecuzione del servizio, rispetto al Cronoprogramma, sono stabilite in misura giornaliera pari all'1,5%<sub>0</sub> dell'ammontare netto contrattuale, in misura complessivamente non superiore al 10% (art. 126, comma 4, D.Lgs. 36/2023).

## **18. RITARDI NEI PAGAMENTI**

In caso di ritardo nel pagamento il Contraente può richiedere sulla somma dovuta gli interessi moratori fino alla data di emissione del mandato nella misura stabilita dall'articolo 5 del D. Lgs. 09/10/2002 n. 231 e ss.mm.ii., salve le ipotesi di cui all'art. 122 del D.P.R. n. 236/2012.

## **19. CESSIONE DEL CONTRATTO E CESSIONE DEI CREDITI**

È vietata la cessione del contratto sotto qualsiasi forma; ogni atto contrario è nullo di diritto.



## **CAPO IV - DISPOSIZIONI PER L'ESECUZIONE**

### **20. DIREZIONE DELL'ESECUZIONE DEL CONTRATTO**

La Stazione Appaltante, provvederà a nominare un Direttore dell'esecuzione del contratto. Ai sensi dell'art. 114 del D.Lgs. 36/2023, l'esecuzione dei contratti aventi ad oggetto servizi è diretta dal RUP, che controlla i livelli di qualità delle prestazioni. Il RUP, nella fase dell'esecuzione, si avvale del direttore dell'esecuzione del contratto, nonché del verificatore della conformità e accerta il corretto ed effettivo svolgimento delle funzioni ad ognuno affidate.

Per l'esecuzione dei contratti la stazione appaltante può nominare, su indicazione del direttore dell'esecuzione e sentito il RUP, uno o più assistenti con funzioni di direttore operativo per svolgere, su espressa disposizione del direttore dell'esecuzione, ogni utile e complementare compito rientrante nel novero delle funzioni attribuite a quest'ultimo.

### **21. COORDINAMENTO E MONITORAGGIO DELLE ATTIVITÀ**

Gli accessi all'area di intervento da parte dell'Affidatario durante lo svolgimento del servizio dovranno essere concordati preventivamente con l'Amministrazione. Sarà obbligo dell'Affidatario:

- mantenere un rapporto stabile e frequente con la S.A., anche per incontri intesi a fornire chiarimenti o indicazioni in merito all'andamento del servizio e delle attività ad esse connesse;
- introdurre negli elaborati, anche se già predisposti e presentati, tutte le modifiche che siano ritenute necessarie a giudizio insindacabile dell'Amministrazione fino alla definitiva approvazione degli stessi, senza che ciò dia diritto a speciali e maggior compensi;
- svolgere gli adempimenti tecnico/amministrativi volti all'ottenimento di autorizzazioni, nulla osta, pareri, ecc. propedeutici alle attività di esecuzione, connessi al presente servizio, nessuno escluso;
- svolgere attività di coordinamento tra soggetti pubblici e privati, Enti e Autorità;
- eseguire ogni altra attività istruttoria, accessoria e complementare, necessaria al raggiungimento delle finalità nel presente documento.

L'Affidatario dovrà nominare il project manager, unica figura di collegamento per i rapporti con la Stazione Appaltante / Enti direttamente o indirettamente interessati nelle fasi propedeutiche e/o in corso di esecuzione delle attività, connesse al presente servizio, nessuna esclusa.

Assumendo l'incarico della prestazione di cui al presente capitolato l'Affidatario è ritenuto pienamente consapevole delle situazioni geografiche e ambientali del luogo in cui vengono realizzate le opere oggetto del servizio ed in cui si troverà ad operare nel corso dello svolgimento della prestazione. L'accesso dell'Affidatario, dei propri collaboratori e di eventuali terzi incaricati, alle infrastrutture militari presso le quali devono essere realizzate le opere oggetto del servizio dovrà essere effettuato alle seguenti condizioni:

- dovrà essere fatta una preventiva richiesta al referente, indicato dalla Stazione Appaltante, con congruo anticipo segnalando nominativi del personale e gli eventuali mezzi utilizzati, ai fini dell'espletamento a cura dell'Amministrazione Militare dei necessari controlli;
- dovranno essere rispettati i regolamenti e le limitazioni esistenti in sito al fine di non compromettere la sicurezza e l'operatività dell'infrastruttura militare;
- l'Affidatario dovrà tempestivamente sostituire il personale che, per i sopra citati fattori limitativi, venga riconosciuto non di gradimento dell'Amministrazione, ad insindacabile giudizio della stessa; ciò senza facoltà dell'Affidatario di accampare diritti di riconoscimento



di alcun tipo di risarcimento di danni o maggiori oneri, né proroga alla durata della prestazione.

L'Affidatario è tenuto ad aggiornare la Stazione Appaltante in merito allo stato di avanzamento del servizio attraverso riunioni, su specifica richiesta, con cadenza, luogo e modalità da essa definite.

## **22. CONTROLLI E VERIFICHE IN CORSO DI ESECUZIONE**

Il Responsabile Unico del Progetto ed il Direttore dell'Esecuzione del Contratto vigileranno sulle attività per la migliore riuscita del Servizio; al fine di monitorare costantemente lo svolgimento dell'attività, l'Affidatario è tenuto ad inviare al RUP un **report quindicinale** delle attività stesse.

Nel pieno rispetto delle autonomie operative, organizzative e di responsabilità dei soggetti contraenti, la Stazione Appaltante ha il diritto di controllare lo svolgimento delle prestazioni e di verificare le stesse durante la loro esecuzione, allo scopo di garantire l'osservanza delle prescrizioni tecniche, delle indicazioni progettuali impartite e della normativa vigente.

Se, in occasione di tali verifiche, venisse accertato dal Responsabile Unico del Progetto o dal Direttore dell'Esecuzione del Contratto che in fase di espletamento del servizio è stata violata anche una sola delle condizioni di esecuzione previste nel presente documento o non rispettate le indicazioni progettuali impartite, il Responsabile Unico del Progetto stesso può fissare un termine temporale affinché l'Affidatario esegua quanto richiesto. Decorso inutilmente il termine fissato senza che l'Affidatario abbia provveduto alle modifiche richieste, conformandosi alle condizioni ed indicazioni contrattuali, è facoltà del Committente dichiarare unilateralmente risolto il contratto per inadempienza dell'Affidatario, il quale dovrà provvedere al risarcimento di tutti gli eventuali maggiori oneri sostenuti dal Committente medesimo e dei danni subiti per la conclusione del servizio appaltato. L'Affidatario non potrà mai accampare pretese di compenso per eventuali ritardi o sospensioni che si rendessero necessari per gli accertamenti di cui sopra.

## **23. ULTIMAZIONE DEI SERVIZI**

L'ultimazione delle prestazioni, appena intervenuta, deve essere comunicata - per iscritto - dall'Affidatario al Direttore per l'Esecuzione del Contratto, tramite la trasmissione degli elaborati progettuali timbrati e firmati, che procede alle necessarie constatazioni in contraddittorio con l'Affidatario e rilascia il certificato attestante l'avvenuta ultimazione in doppio esemplare.

In sede di accertamento sommario, senza pregiudizio di successivi accertamenti, sono rilevati e verbalizzati eventuali vizi e difformità che l'affidatario è tenuto a eliminare a sue spese nel termine fissato e con le modalità prescritte dal Direttore dell'Esecuzione del Contratto.

Nel caso in cui l'ultimazione dei servizi oggetto del contratto non avvenga entro i termini stabiliti dagli atti contrattuali, è applicata la penale prevista dal presente disciplinare, per il maggior tempo impiegato dall'affidatario nell'esecuzione del contratto.

## **24. CERTIFICATO DI REGOLARE ESECUZIONE**

Ai sensi dell'art. 50 co. 7 del D. Lgs. 36/2023 i Servizi oggetto del contratto sono soggetti a certificato di regolare esecuzione, onde certificare che l'oggetto del contratto in termini di prestazioni, obiettivi e caratteristiche tecniche, economiche e qualitative sia stato realizzato ed eseguito nel rispetto delle previsioni del disciplinare e di quanto offerto in sede di gara.

All'atto della firma del certificato di regolare esecuzione, l'Affidatario può aggiungere le contestazioni che ritiene opportune. Il soggetto incaricato della verifica di conformità riferisce al RUP sulle eventuali contestazioni dell'Affidatario, corredate dalle proprie valutazioni. L'accertamento



della regolarità delle prestazioni non esonera l’Affidatario da eventuali responsabilità per difetti, imperfezioni e difformità che non fossero emersi all’atto della predetta verifica e venissero accertati successivamente (vizi occulti).

## **25. MODIFICHE CONTRATTUALI**

Fermo quanto previsto dall’articolo 60 per le clausole di revisione dei prezzi, il contratto di appalto può essere modificato ai sensi dell’art. 120 del D.Lgs 36/2023.

## **26. OMNICOMPRESIVITA’ DEI CORRISPETTIVI**

Nei corrispettivi per onorari e spese e nel corrispettivo per indagini necessarie si intendono integralmente inclusi:

- le spese per i viaggi, i sopralluoghi, le trasferte del tecnico incaricato e di eventuali collaboratori, nonché tutto ciò che afferisce alla sfera delle spese generali;
- le eventuali consulenze specialistiche e le verifiche che si rendessero necessarie per la redazione degli elaborati progettuali;
- l’uso delle attrezzature necessarie e dei mezzi di calcolo;
- i rilievi, i saggi, le campionature ed i controlli, distruttivi e non, ed i relativi ripristini;
- gli oneri necessari per l’elaborazione dei rilievi strutturali;
- le prove geologiche, geognostiche, geotecniche ed idrogeologiche;
- la collaborazione con altri professionisti o studi tecnici di cui l’Incaricato dovesse avvalersi nell’espletamento dell’incarico;
- le assicurazioni e garanzie richieste;
- le spese per le eventuali modifiche e/o integrazioni necessarie fino alla definitiva accettazione degli elaborati ed alla accettazione dell’Amministrazione;
- le spese per la stesura e la consegna degli elaborati secondo le modalità definite nel presente disciplinare;
- qualsiasi altro onere professionale, di ausilio, di manodopera, di acquisizione, uso o nolo dei mezzi e dei materiali necessari, di esecuzione o affidamento delle prove, di ripristino, di sicurezza o quant’altro occorrente;
- spese di bollo, di registro, di diritti di uffici pubblici o privati, spese postali, telegrafiche e telefoniche.
- spese di scritturazione, di traduzione di relazione o di diciture in lingue estere su disegni, di cancelleria, di riproduzioni di disegni eccedenti la prima copia;
- diritti di autenticazione delle copie di relazione o disegni;
- oneri assicurativi e fiscali del Soggetto Professionale e del personale di aiuto;
- spese per gestione piattaforme di lavoro, scambio e condivisione dati e quant’altro previsto nell’allegato Capitolato Informativo compreso noleggio HD e SW necessari all’A.D.; Inoltre si intendono altresì compresi e compensati tutti gli oneri relativi a:
- costi di preparazione di presentazioni, materiale divulgativo, da predisporre, anche, per riunioni di coordinamento e relativi elaborati;
- aggiornamenti urbanistici catastali e demaniali;
- adempimenti necessari e le spese connesse all’espletamento di tutte le pratiche e le procedure previste dalle norme vigenti, nei confronti di autorità amministrative e di consulenza, ai vari livelli (Province, Comuni, Soprintendenze, VV.F, ISPESL, UTOV, qualsiasi altro ente, agenzia, istituto ed organizzazione di sorta preposto all’esercizio dei controlli, al rilascio dei pareri, nulla osta, licenze, autorizzazioni o simili) ad esclusione degli oneri per il C.LL.PP. e contributo PUA/VIA.



Si specifica che non potranno essere avanzate richieste di incrementi economici ai corrispettivi del presente disciplinare per le attività derivanti dalle proposte di miglioria presentate ed accettate dalla S.A. in fase di gara.



## **CAPO V - DISPOSIZIONI IN MATERIA DI SICUREZZA E TUTELA DEI LAVORATORI**

### **27. NORME DI SICUREZZA ED ADEMPIMENTI IN MATERIA DI MANODOPERA**

L'Affidatario è tenuto alla completa osservanza di quanto prescritto dal D.Lgs. n. 81/2008, con particolare riferimento ai rischi da interferenza, e da tutte le norme vigenti in materia di sicurezza e igiene sul lavoro ed a prevedere, negli eventuali contratti di subappalto e nei contratti di fornitura in opera, l'obbligo da parte del/i subAffidatario/i, del/i fornitore/i in opera, di osservare dette norme e disposizioni.

L'Affidatario e il/i subAffidatario/i e il/i fornitore/i in opera sono tenuti inoltre, ai sensi dell'art. 90 co. 9 lett. b) del D.Lgs. n. 81/2008, a fornire al Direttore dell'Esecuzione del Contratto l'indicazione dei contratti collettivi applicati ai lavoratori dipendenti e una dichiarazione in merito al rispetto degli obblighi assicurativi e previdenziali previsti dalle leggi e dai contratti.

L'Affidatario predispone, per tempo e secondo quanto previsto dalle vigenti disposizioni, gli appositi piani per la riduzione del rumore, in relazione al personale e alle attrezzature utilizzate.

L'Affidatario non può iniziare o continuare il servizio qualora sia in difetto nell'applicazione di quanto stabilito nel presente articolo.

L'Affidatario è tenuto altresì all'osservanza delle disposizioni legislative e regolamentari in tema di contribuzione ed assicurazioni; in caso di situazioni di irregolarità contributiva e previdenziale dell'Affidatario, l'Amministrazione procederà al pagamento dei corrispettivi secondo quanto disposto dalle norme vigenti in materia.

### **28. SICUREZZA SUL LUOGO DI LAVORO**

L'Affidatario è obbligato ad osservare le misure generali di tutela di cui dell'art. 15 del D. Lgs. n. 81/2008, nonché le disposizioni dello stesso decreto applicabili ad eventuali lavorazioni previste in cantiere.

Qualora l'Affidatario del servizio dovesse avvalersi di una Società per l'esecuzione delle indagini specialistiche, Egli ricoprirà per quest'ultima l'incarico di Committente.

La Stazione Appaltante, prima dell'inizio della prestazione, verificherà la congruità del D.V.R. fornito dall'Affidatario attraverso riunioni di coordinamento con il personale qualificato del Comando Utente.

L'Affidatario è tenuto ad uniformarsi ad eventuali prescrizioni che al riguardo dovesse impartire la stazione appaltante; è altresì tenuto, comunque, ad ottemperare a tutte le norme vigenti o emanate in corso di rapporto in materia di prevenzione e protezione dai rischi sul lavoro.



## CAPO VI - DISCIPLINA DEL SUBAPPALTO

### 29. SUBAPPALTO E SUBAFFIDAMENTI

I soggetti affidatari dei contratti eseguono in proprio le opere o i lavori, i servizi, e le forniture compresi nel contratto. Fatto salvo quanto previsto dall'articolo 120, comma 1, lettera d) del D.Lgs. 36/2023 la cessione del contratto è nulla. È altresì nullo l'accordo con cui a terzi sia affidata l'integrale esecuzione delle prestazioni o lavorazioni appaltate, nonché la prevalente esecuzione delle lavorazioni relative alla categoria prevalente e dei contratti ad alta intensità di manodopera. È ammesso il subappalto nei limiti di quanto previsto dall'art. 119 del D.Lgs. 36/2023.

Laddove si intenda ricorrere al cd. **subappalto necessario**, relativamente alle prestazioni di spettanza dei laboratori di cui all'art. 59 del DPR 380/2001, dovrà esserne fatta specifica ed espressa menzione nel DGUE, manifestando la volontà di subappaltare ad un laboratorio qualificato dette parti del servizio, per le quali è richiesta la relativa autorizzazione ministeriale di cui all'art. 59 del DPR 380/2001. In tal caso, non è comunque necessario indicare in sede di offerta il nominativo del c.d. **subAffidatario necessario**. Nell'ipotesi di subappalto necessario, trattandosi di subappalto finalizzato ad ovviare alla carenza dei requisiti e considerato che il divieto di subappalto si tradurrebbe nella mancanza dei requisiti di partecipazione, si specifica che non potrà essere attivato il soccorso istruttorio laddove l'Affidatario, seppur non autonomamente in possesso dell'autorizzazione di cui all'art. 59 del DPR 380/2001, non abbia manifestato espressamente nel DGUE la volontà di affidare a terzi la parte del servizio di competenza dei laboratori. Ai fini dell'affidamento in subappalto delle prestazioni in cui si articola il servizio, fermo restando i limiti di cui sopra, i subappaltatori devono possedere i requisiti di cui all'art. 94 e 95 del Codice e, nell'ipotesi di subappalto necessario dovranno risultare anche in possesso della richiesta autorizzazione ministeriale di cui all'art. 59 del DPR 380/2001. Come previsto dalle NTC 2018 e dalla Circolare n. 7 del Consiglio superiore dei lavori pubblici del 21.01.2019, con riferimento alle prove di tipo distruttivo di caratterizzazione meccanica dei materiali, il prelievo dei campioni e l'esecuzione delle stesse devono essere effettuati a cura di un Laboratorio di cui all'art. 59 del D.P.R. 380/2001. L'esecuzione di tale prestazione può essere eseguita dal concorrente stesso, qualora il Laboratorio sia inserito nella sua struttura operativa sia in maniera stabile che mediante partecipazione alla gara in forma di raggruppamento temporaneo, ovvero può essere subappaltata ai sensi dell'art. 119 del D.lgs. n. 36/2023. Analogamente per quanto attiene i ripristini strutturali e le finiture che dovessero rendersi necessari a seguito delle prove e indagini di tipo distruttivo eseguite sugli immobili, la loro esecuzione potrà essere effettuata direttamente dal laboratorio qualificato ai sensi dell'art. 59 del D.P.R. 380/2001 qualora abbia i mezzi e il personale idoneo, ovvero essere anch'essa subappaltata dal concorrente ai sensi dell'art. 119 del D.lgs. n. 36/2023. Non si configurano come attività affidate in subappalto quelle di cui all'art. 119, comma 3 del D.lgs. n. 36/2023.

### 30. AVVALIMENTO

È possibile far ricorso all'istituto dell'avvalimento di cui all'art. 104 del D.lgs. n. 36/2023.

### 31. RESPONSABILITÀ IN MATERIA DI SUBAPPALTO

L'Affidatario resta in ogni caso responsabile nei confronti della Stazione Appaltante per l'esecuzione delle parti del contratto oggetto di subappalto, sollevando la Stazione Appaltante medesima da ogni



pretesa dei subappaltatori o da richieste di risarcimento danni avanzate da terzi in conseguenza all'esecuzione delle attività subappaltate.

Il Direttore dell'Esecuzione del Contratto e il Responsabile Unico del Progetto provvedono a verificare, ognuno per la propria competenza, il rispetto di tutte le condizioni di ammissibilità del subappalto.

Il subappalto non autorizzato comporta le sanzioni penali previste dal decreto-legge 29 aprile 1995, n. 139, convertito dalla legge 28 giugno 1995 n. 246 (ammenda fino a un terzo dell'importo dell'appalto, arresto da sei mesi ad un anno).

### **32. TRACCIABILITÀ DEI FLUSSI FINANZIARI**

L'Affidatario e tutti i prestatori di servizi, i fornitori, i subappaltatori e i subcontraenti della filiera delle imprese, a qualunque titolo interessati all'esecuzione del contratto sono tenuti all'obbligo della tracciabilità dei flussi finanziari, come disciplinati dall'art. 3, della legge 13 agosto 2010, n. 136 e successive modificazioni e integrazioni, e come specificato anche e dalle Determinazioni dell'ANAC, pertanto:

- l'Affidatario assume tutti gli obblighi di tracciabilità dei flussi finanziari di cui all'articolo 3 della legge 13 agosto 2010, n. 136 e successive modifiche;
- l'Affidatario si impegna a dare immediata comunicazione alla stazione appaltante ed alla Prefettura - Ufficio territoriale del Governo della Provincia di competenza della notizia dell'inadempimento della propria controparte (subAffidatario/subcontraente) agli obblighi di tracciabilità finanziaria.

La Stazione Appaltante procederà alla risoluzione dell'affidamento della prestazione, ai sensi dell'art. 1456 del codice civile, in tutti i casi in cui le transazioni finanziarie derivanti dall'attuazione fossero eseguite senza utilizzare lo strumento del bonifico bancario o postale o di altri strumenti idonei a consentire la piena tracciabilità delle operazioni.

Sono parimenti nulli i contratti di subappalto, subfornitori o con subcontraenti che non contengono la clausola di assunzione dell'obbligo di tracciabilità dei flussi. L'Affidatario con la firma dell'accordo assume espressamente l'obbligo di inserire le necessarie disposizioni in tutti i subcontratti che stipulerà a seguito della sottoscrizione dei successivi eventuali atti negoziali.

L'Affidatario si obbliga altresì a utilizzare lo stesso conto corrente bancario/postale dedicato, previa indicazione del CIG di riferimento anche per i pagamenti destinati ai dipendenti, consulenti, fornitori, subappaltatori e i subcontraenti. Il Committente assume l'obbligo di eseguire i pagamenti di cui ai successivi eventuali atti negoziali esclusivamente a mezzo bonifico bancario o postale dedicato, previa indicazione del CIG di riferimento.

L'Affidatario, il subAffidatario o il subcontraente che ha notizie dell'inadempimento della propria controparte agli obblighi di tracciabilità finanziaria, ai sensi della legge n. 136/2010 procede all'immediata risoluzione del rapporto contrattuale informandone contestualmente la Stazione appaltante e la Prefettura-ufficio territoriale del Governo territorialmente competente.

L'Affidatario si obbliga, pena la risoluzione contrattuale, a dare attuazione all'articolo 4 e all'articolo 5 della legge n. 136/2010.

Prima della liquidazione degli importi dovuti l'Affidatario produrrà apposita dichiarazione attestante l'avvenuta ottemperanza agli adempimenti di cui all'art. 3 della L.136/2010 nei confronti di tutti gli eventuali subappaltatori e subcontraenti coinvolti nell'esecuzione anche non esclusiva del contratto, di tutta la filiera degli operatori economici a qualsiasi titolo interessate ai servizi di cui al presente



appalto, anche per i contratti di fornitura con posa in opera, oppure dichiarerà di non aver fatto ricorso a subappalti.

Ai sensi dell'art. 29 del decreto-legge 24 giugno 2014, n. 90 convertito con modificazioni dalla legge 11 agosto 2014, n.114, la sottoscrizione di subcontratti relativi a:

- trasporto di materiali a discarica per conto terzi;
- trasporto, anche transfrontaliero, e smaltimento di rifiuti per conto terzi;
- estrazione, fornitura e trasporto di terra e materiali inerti;
- confezionamento, fornitura e trasporto di calcestruzzo e di bitume;
- noli a freddo di macchinari;
- fornitura di ferro lavorato;
- noli a caldo;
- autotrasporto per conto di terzi;
- guardiania dei cantieri.

deve essere subordinata obbligatoriamente alla preventiva consultazione dell'apposito elenco di fornitori, prestatori di servizi ed esecutori di lavori non soggetti a tentativi di infiltrazione mafiosa operanti nei medesimi settori, istituito presso ogni Prefettura in cui la ditta richiedente ha la propria sede legale (c.d. white list).



## **CAPO VII – CONTROVERSIE ED ESECUZIONE D'UFFICIO**

### **33. CONTESTAZIONI IN CORSO DI ESECUZIONE**

1. Al direttore dell'esecuzione, ai sensi dell'articolo 1 comma 2, punto v) dell'Allegato II.14 al codice, è attribuito il compito di gestire le contestazioni su aspetti tecnici e le riserve.
2. Il direttore dell'esecuzione o l'affidatario comunicano al RUP le contestazioni insorte circa aspetti tecnici che possono influire sulla prestazione del servizio; il RUP convoca le parti entro quindici giorni dalla comunicazione e promuove, in contraddittorio, l'esame della questione al fine di risolvere la controversia. La decisione del RUP è comunicata all'affidatario, il quale ha l'obbligo di uniformarsi, salvo il diritto di iscrivere riserva sul primo atto di appalto idoneo a riceverla.
3. Se le contestazioni riguardano fatti, il direttore dell'esecuzione redige in contraddittorio con l'affidatario un processo verbale delle circostanze contestate o, mancando questi, in presenza di due testimoni. In quest'ultimo caso copia del verbale è comunicata all'affidatario per le sue osservazioni, da presentarsi al direttore dell'esecuzione nel termine di otto giorni dalla data del ricevimento. In mancanza di osservazioni nel termine, le risultanze del verbale si intendono definitivamente accettate.
4. L'affidatario, il suo rappresentante, oppure i testimoni firmano il processo verbale, che è inviato al RUP con le eventuali osservazioni dell'affidatario.

### **34. ECCEZIONI E RISERVE DELL'AFFIDATARIO**

1. Ai sensi dell'articolo 115 del D. Lgs. n. 36/2023, le riserve sono iscritte con le modalità e nei termini previsti dall'Allegato II.14 al codice, a pena di decadenza dal diritto di far valere, in qualunque tempo e modo, pretese relative ai fatti e alle contabilizzazioni risultanti dall'atto contabile.
2. L'esecutore, a pena di decadenza, deve iscrivere le riserve sul primo atto di appalto idoneo a riceverle con le modalità e nei termini previsti dall'articolo 7 dell'allegato II.14 al codice.
3. Il direttore dell'esecuzione, a seguito dell'iscrizione delle riserve da parte dell'esecutore sul primo atto di appalto idoneo a riceverle, nei successivi quindici giorni, espone in apposito verbale le sue motivate deduzioni.

### **35. CONTROVERSIE**

Al Contratto si applicano le disposizioni di cui all'articolo 211 del D.Lgs. 36/2023.

Ai sensi dell'articolo 212 del D.Lgs. 36/2023, anche al di fuori dei casi in cui è previsto il ricorso all'accordo bonario, le controversie relative a diritti soggettivi derivanti dall'esecuzione dei contratti possono sempre essere risolte mediante atto di transazione, in forma scritta, nel rispetto del codice civile; qualora l'importo differenziale della transazione ecceda la somma di 100.000 euro, è necessario il parere dell'avvocatura che difende la Stazione Appaltante.

Ove non si proceda alla risoluzione bonaria delle predette controversie e l'Affidatario confermi le riserve, la definizione di tutte le riserve derivanti dall'esecuzione del contratto è devoluta all'autorità giudiziaria competente ed è esclusa la competenza arbitrale.



L'organo che decide sulla controversia decide anche in ordine all'entità delle spese di giudizio e alla loro imputazione alle parti, in relazione agli importi accertati, al numero e alla complessità delle questioni.

Nelle more della risoluzione delle controversie l'Affidatario non può comunque rallentare o sospendere le attività, né rifiutarsi di eseguire gli ordini impartiti dalla Stazione Appaltante.

Rimane facoltà della Stazione Appaltante la nomina di un Collegio Consultivo Tecnico ai sensi dell'art. 215 del D.Lgs 36/2023 per la risoluzione delle controversie durante l'esecuzione del servizio.

### **36. RISOLUZIONE DEL CONTRATTO**

Le stazioni appaltanti possono risolvere un contratto di appalto nei casi e secondo quanto previsto dall'art. 122 del D.Lgs. 36/2023.

La risoluzione del Contatto, nei casi previsti dal succitato articolo, sarà comunicata all'Affidatario a mezzo PEC ed avrà effetto, senza obbligo preventivo di diffida da parte dell'Amministrazione, a far data dal ricevimento della stessa. Eventuali inadempienze non esplicitamente indicate fra quelle in elenco, ma tali da compromettere il rispetto dei contenuti del contratto, saranno contestate all'Affidatario dal RUP con comunicazione scritta inoltrata a mezzo PEC. Nella contestazione è prefissato un termine congruo entro il quale l'Affidatario deve sanare l'inadempienza o presentare le proprie osservazioni giustificative.

Decorso il suddetto termine senza che l'inadempimento sia sanato, o qualora l'Amministrazione non ritenga accoglibili le eventuali giustificazioni addotte, si procede alla risoluzione del Contratto.

Contestualmente alla risoluzione, l'Amministrazione procederà ad incamerare la cauzione definitiva posta a garanzia del Contratto, per l'intero importo residuo al momento della risoluzione, salvo ed impregiudicato il diritto ad agire per il risarcimento dei maggiori danni subiti. Nei casi di risoluzione del contratto o di esecuzione di ufficio, come pure in caso di fallimento dell'Affidatario, i rapporti economici con questo o con il curatore sono definiti secondo la normativa vigente e ponendo a carico dell'Affidatario inadempiente gli eventuali maggiori oneri e/o danni derivanti. La comunicazione della decisione assunta dall'Amministrazione è fatta all'Affidatario a mezzo PEC, con la contestuale indicazione della data alla quale avrà luogo l'accertamento, in contraddittorio fra la Direzione dell'Esecuzione del Contratto e l'Affidatario o suo rappresentante oppure, in mancanza di questi, alla presenza di due testimoni, dello stato di consistenza degli interventi eseguiti. La risoluzione del contratto legittima anche la risoluzione dei singoli contratti specifici in corso stipulati sino alla data in cui si verifica la risoluzione del contratto medesimo.

La risoluzione del contratto comporta la risoluzione anche dei singoli affidamenti in corso di espletamento. In tal caso saranno pagati all'Affidatario i servizi eseguiti, escluso qualsiasi altro indennizzo. In tutti i casi di risoluzione del contratto per causa imputabile all'Affidatario, oltre ad incamerare la cauzione prestata, la stazione appaltante ha il diritto al risarcimento di ogni ulteriore danno.

### **37. RISOLUZIONE DEL CONTRATTO PER GRAVI INADEMPIMENTI E IRREGOLARITÀ**

La Stazione Appaltante ha facoltà di risolvere il contratto quando accerti comportamenti dell'Affidatario concretizzanti gravi inadempimenti alle obbligazioni derivanti dal singolo contratto applicativo tali da compromettere la buona riuscita del contratto, la sicurezza e l'igiene dei lavoratori,



la tutela dell'ambiente ovvero il rispetto delle relative normative, previa diffida e sempre che l'Affidatario non abbia fornito nel termine assegnatogli idonee giustificazioni. La Stazione Appaltante ha facoltà, altresì, di procedere alla risoluzione del presente accordo:

- qualora nei confronti dell'Affidatario sia intervenuta l'emanazione di un provvedimento definitivo che dispone l'applicazione di una o più misure di prevenzione di cui al D.Lgs. 159/2011.
- qualora nei confronti dell'Affidatario sia intervenuta la revoca dell'attestazione di qualificazione per aver prodotto falsa documentazione o dichiarazioni mendaci, risultante dal casellario informatico gestito dall'Osservatorio dei contratti pubblici;
- qualora si verifichi uno degli inadempimenti di cui al precedente articolo 32.

Costituisce altresì, motivo di risoluzione del singolo contratto applicativo il ritardo dell'Affidatario nell'esecuzione dei servizi tale da compromettere il rispetto dei termini contrattuali, previa diffida e sempre che l'Affidatario non si sia adeguato alle disposizioni della Stazione Appaltante entro un termine non superiore ai 15 (quindici) giorni.

### **38. RECESSO DAL CONTRATTO**

Fermo restando quanto previsto dagli articoli 88, comma 4-ter e 92, comma 4, del codice delle leggi antimafia e delle misure di prevenzione, di cui al decreto legislativo 6 settembre 2011, n. 159, la stazione appaltante può recedere dal contratto in qualunque momento purché tenga indenne l'Affidatario mediante il pagamento dei lavori eseguiti o delle prestazioni relative ai servizi e alle forniture eseguiti nonché del valore dei materiali utili esistenti in cantiere nel caso di lavori o in magazzino nel caso di servizi o forniture, oltre al decimo dell'importo delle opere, dei servizi o delle forniture non eseguite, calcolato secondo quanto previsto dell'allegato II.14 del D.Lgs. 36/2023.

L'esercizio del diritto di recesso è manifestato dalla stazione appaltante mediante una formale comunicazione all'Affidatario da darsi per iscritto con un preavviso non inferiore a venti giorni, decorsi i quali la stazione appaltante prende in consegna i lavori, servizi o forniture ed effettua il collaudo definitivo o verifica la regolarità dei servizi e delle forniture.

Il citato allegato II.14 disciplina il rimborso dei materiali, la facoltà di ritenzione della stazione appaltante e gli obblighi di rimozione e sgombero dell'Affidatario.



## CAPO VIII - NORME FINALI

### 39. LINGUA UFFICIALE

La lingua ufficiale è l'italiano. Tutti i documenti, i rapporti, le comunicazioni, la corrispondenza, i rapporti, le relazioni tecniche ed amministrative, i disegni e quant'altro prodotto dell'Affidatario dovranno essere in lingua italiana.

Qualsiasi tipo di documentazione trasmessa alla Direzione del Genio per la Marina Militare di Taranto in lingua diversa da quella ufficiale e non accompagnata da traduzione giurata in italiano, che comunque prevale, sarà considerata a tutti gli effetti come non ricevuta.

### 40. DANNI IMPUTABILI ALL'AFFIDATARIO

La responsabilità per sinistri ed infortuni che dovessero accadere al personale o a cose dell'Affidatario o del suo personale, sarà sempre a suo carico.

### 41. COMUNICAZIONI ALL'AFFIDATARIO

Le comunicazioni all'Affidatario avverranno esclusivamente per iscritto anche con strumenti informatici (PEC).

Il Responsabile Unico del Progetto effettuerà le sue comunicazioni mediante note di servizio indirizzate al rappresentante dell'Affidatario ed alla persona fisica indicata quale Capocommessa e redatte in duplice copia, una delle quali dovrà essere restituita firmata per ricevuta oppure saranno inviate a mezzo PEC.

Eventuali osservazioni che il rappresentante dell'Affidatario o il Capocommessa intendessero avanzare su una comunicazione ricevuta, devono essere presentate dallo stesso per iscritto al Responsabile Unico del Progetto (a mezzo PEC) entro tre giorni lavorativi dal ricevimento della comunicazione, intendendosi altrimenti che essa è stata accettata integralmente e senza alcuna eccezione e che dopo tale termine l'Affidatario decade dal diritto di avanzarne.

Il Responsabile Unico del Progetto comunicherà (a mezzo PEC) all'Affidatario, entro i successivi cinque giorni lavorativi, le sue determinazioni in merito alle eventuali osservazioni da questo avanzate nei termini e nei modi sopraddetti.

### 42. COMUNICAZIONI DELL'AFFIDATARIO ALLA DIREZIONE DEL GENIO

L'Affidatario deve indirizzare ogni sua comunicazione al Responsabile Unico del Progetto esclusivamente per iscritto (a mezzo PEC).

L'Affidatario è tenuto a richiedere tempestivamente eventuali elaborati progettuali e/o istruzioni, che siano di competenza della Direzione del Genio per la Marina Militare, di cui abbia bisogno per l'esecuzione dei servizi.

Eventuali contestazioni che la Direzione intendesse avanzare su una comunicazione ricevuta, saranno presentate per iscritto al rappresentante dell'Affidatario entro dieci giorni lavorativi dal ricevimento (a mezzo PEC), intendendosi altrimenti che esse sono state accettate integralmente e senza alcuna eccezione e che dopo tale data la Direzione decade dal diritto di avanzarne.

Qualunque evento che possa avere influenza sull'esecuzione dei servizi dovrà essere segnalato nel più breve tempo possibile e comunque non oltre tre giorni dal suo verificarsi. L'Affidatario dovrà



presentare una relazione completa dei fatti corredata, ove necessario per la loro corretta comprensione, di adeguata documentazione.

#### **43. CONSTATAZIONI IN CONTRADDITTORIO**

Ciascuno dei contraenti si impegna ad aderire alla richiesta dell'altro di constatare e verbalizzare in contraddittorio qualsiasi situazione o fatto rilevante sul regolare svolgimento dei servizi.

Tale richiesta deve essere avanzata quando la situazione o fatto verificatosi sia in effetti ancora constatabile. In caso di mancata richiesta o di richiesta intempestiva le conseguenze graveranno sul responsabile dell'omissione.

L'Affidatario deve segnalare (a mezzo PEC) in particolare e tempestivamente ogni irregolarità riscontrata nell'esecuzione di altre attività che non sono di sua competenza, ma che possono interferire con la sua opera o condizionarla.

#### **44. CONDIZIONE DI EFFICACIA DEL CONTRATTO - SOSPENSIONE DEL SERVIZIO**

La Direzione del Genio per la Marina Militare potrà, in qualsiasi momento ed in caso di necessità connesse alle attività proprie ed esercite presso gli edifici interessati dagli interventi, autorizzare oppure ordinare per iscritto (a mezzo PEC) sospensioni temporanee dell'esecuzione del servizio, con un congruo anticipo.

L'Affidatario dovrà tempestivamente dare comunicazione scritta alla Direzione del Genio per la Marina Militare (a mezzo PEC) non appena a conoscenza di fatti o circostanze che potrebbero provocare una sospensione dei servizi oggetto del Contratto.

#### **45. POTERI DELL'AFFIDATARIO**

Ogni atto dell'Affidatario che possa in qualsiasi modo, diretto od indiretto, variare l'importo totale dei servizi, modificare la pianificazione dei lavori o variare le scelte programmatiche del contratto, deve essere preventivamente ed esplicitamente autorizzato per iscritto (a mezzo PEC) dalla Direzione del Genio per la Marina Militare attraverso il Responsabile Unico del Progetto.

#### **46. OBBLIGHI SPECIALI A CARICO DELL'AFFIDATARIO**

L'Affidatario è obbligato a produrre alla Direzione dell'Esecuzione del Contratto adeguata documentazione fotografica, in relazione alle indagini effettuate o comunque a richiesta della Direzione dell'Esecuzione del Contratto. La documentazione fotografica, in formati riproducibili agevolmente, deve recare in modo automatico e non modificabile la data e l'ora nelle quali sono state effettuate le relative rilevazioni.

#### **47. SPESE CONTRATTUALI, IMPOSTE, TASSE**

Le spese di bollo, copiatura, cancelleria, registrazione fiscale e tutte le altre inerenti al contratto sono a carico del Contraente in conformità con quanto previsto dagli artt. 16/bis e 16/ter del R.D. 10/11/1923 n. 2440. L'imposta di registro, giusta quanto disposto dall'art. 40 del D.P.R. 26/04/1986 n. 131 è dovuta nella misura fissa. L'importo delle spese dovrà essere versato dal Contraente a mezzo c/c. L'attestazione del versamento deve essere consegnata all'Amministrazione in sede di stipula del



contratto. Ai sensi del DM 2/12/2016, sono altresì a carico del Contraente le spese per la pubblicazione obbligatoria degli avvisi e dei bandi di gara che dovranno essere rimborsate alla stazione appaltante entro il termine di sessanta giorni dall'aggiudicazione.

Ai sensi dell'art. 18, co. 10, con la tabella di cui all'allegato I.4 al codice è individuato il valore dell'imposta di bollo che l'Affidatario assolve una tantum al momento della stipula del contratto e in proporzione al valore dello stesso. Con la medesima tabella sono sostituite le modalità di calcolo e versamento dell'imposta di bollo di cui al decreto del Presidente della Repubblica 26 ottobre 1972, n. 642, in materia di contratti pubblici disciplinati dal codice. In sede di prima applicazione del codice, l'allegato I.4 è abrogato a decorrere dalla data di entrata in vigore di un corrispondente decreto del Ministro dell'economia e delle finanze, che lo sostituisce integralmente anche in qualità di allegato al codice.

#### **48. PROPRIETA' DEI PROGETTI E MODIFICA DEGLI ELABORATI**

Gli elaborati redatti - da consegnare anche nei resteranno di proprietà dell'Amministrazione, la quale potrà, a suo insindacabile giudizio, prendere le proprie determinazioni successive a riguardo, come anche introdurvi, nel modo e con i mezzi che riterrà più opportuni, tutte le variazioni riconosciute necessarie.

#### **49. TUTELA DEL SEGRETO MILITARE**

È fatto divieto al Contraente – che ne prende atto a tutti gli effetti e, in particolare, a quelli penali e di tutela del segreto militare – di effettuare, esporre o diffondere riproduzioni fotografiche o di qualsiasi altro genere, relative alle prestazioni del servizio appaltato e così pure, di divulgare con qualsiasi mezzo notizie o dati di cui sia venuto a conoscenza per effetto dei rapporti intercorsi con l'Amministrazione della Difesa.

Il Contraente è altresì tenuto ad adottare, nell'ambito della sua organizzazione, le necessarie cautele affinché il divieto di cui sopra sia scrupolosamente osservato e fatto osservare dai propri collaboratori, dipendenti e prestatori d'opera, nonché da terzi estranei all'impresa stessa.

#### **50. ELEZIONE DEL DOMICILIO**

All'atto della stipula contratto, l'Affidatario dovrà comunicare il proprio domicilio il quale potrà essere eletto presso la sede aziendale.

#### **51. TRATTAMENTO DEI DATI PERSONALI**

L'Affidatario acconsente, ai sensi del D.Lgs. 30/06/2003 n. 196, per sé e per tutti i subappaltatori e/o subcontraenti facendone esplicito riferimento nei relativi contratti, al trattamento dei dati personali dal medesimo forniti nell'ambito delle attività della Stazione Appaltante, nel rispetto della suddetta legge e degli obblighi di riservatezza cui è ispirata l'attività della Stazione Appaltante sulla base delle informazioni di seguito riportate.

Per trattamento di dati personali ai sensi dell'art 4 del citato decreto, s'intende la raccolta, registrazione, organizzazione, conservazione, elaborazione, modificazione, selezione, estrazione, raffronto, utilizzo, interconnessione, blocco comunicazione, diffusione, cancellazione e distruzione di dati anche se non registrati in una banca dati.



L'Affidatario è informato che tali dati verranno trattati per finalità istituzionali, connesse o strumentali all'attività della Stazione Appaltante per le quali si indicano a titolo esemplificativo e non esaustivo:

- dare esecuzione ad obblighi di legge;
- per esigenze di tipo operativo e gestionale;
- per esigenze preliminari alla stipula del Contratto;
- per dare esecuzione a prestazioni convenute.

Il trattamento dei dati avverrà utilizzando strumenti idonei a garantirne la sicurezza e la riservatezza anche automatizzati, atti a memorizzare, gestire e trasmettere i dati stessi.

La modalità di trattamento dei dati in argomento può prevedere l'utilizzo di strumenti automatici in grado di collegare i dati stessi anche ai dati di altri soggetti, in base a criteri qualitativi, quantitativi e temporali ricorrenti o definiti di volta in volta.

## **52. ALLEGATI E NORMATIVA APPLICABILE**

Per tutto quanto non espressamente disciplinato nel presente disciplinare tecnico si fa rinvio al D.Lgs. n. 36/2023, al Capitolato Generale d'appalto dei lavori pubblici di cui al D.P.R. 145/2000, per la parte non abrogata, al D.Lgs. n. 81/2008, e ss.mm.ii, ed al D.P.R. 236/2012.



## **CAPO IX - DISPOSIZIONI GENERALI**

### **53. NORMATIVA TECNICA DI RIFERIMENTO**

Nell'esecuzione delle prestazioni previste dal presente disciplinare saranno osservate tutte le normative vigenti, tra le quali quelle di seguito elencate a titolo non esaustivo:

#### **Norme in materia di contratti pubblici:**

- D.lgs. 31 marzo 2023 n. 36 e relativi allegati e s.m.i.;
- D.lgs. 18 aprile 2016 n. 50 e s.m.i. (per la parte non abrogata);
- D.P.R. 5 ottobre 2010 n. 207 (per la parte non abrogata);
- D.M. n. 145 del 19.04.2000 (per quanto in vigore);
- D.P.R. 236 del 15/11/2012 "Regolamento recante disciplina delle attività del Ministero della difesa in materia di lavori, servizi e forniture, a norma dell'articolo 196 del Decreto Legislativo 12/04/2006, n. 163";

#### **Norme in materia edilizia – urbanistica:**

- D.P.R. 380/2001 s.m.i. Testo Unico dell'Edilizia;
- D.P.R. 383/1994;
- D.P.R. 447 del 20/10/1998 e s.m.i.;
- Decreto 11/01/2017 del Ministero dell'Ambiente e della tutela del Territorio e del Mare "Adozione dei criteri ambientali minimi per gli arredi per interni, per l'edilizia e per i pro-dotti tessili".

#### **Norme in materia strutturale e antisismica:**

- Legge n. 1086 del 1971;
- Legge n. 64 del 1974;
- L. 77/2009 e s.m.i.;
- O.P.C.M. 3274 del 20/03/2003 e s.m.i.;
- D.P.C.M. 21/10/2003 Presidenza del Consiglio dei Ministri – Dipartimento della Protezione Civile;
- O.P.C.M. 3431 del 03/05/2005 e s.m.i.;
- Decreto 17 gennaio 2018 Aggiornamento delle «Norme tecniche per le costruzioni» (GU Serie Generale n.42 del 20-02-2018 - Suppl. Ordinario n. 8);
- Circolare 21/01/2019 n. 7, pubblicata sulla Gazzetta Ufficiale 11/02/2019 n. 35);
- Regolamento Regionale Lazio n. 7/2021 "Modifiche al regolamento regionale 26 ottobre 2020, n. 26 (Regolamento regionale per la semplificazione e l'aggiornamento delle procedure per l'esercizio delle funzioni regionali in materia di prevenzione del rischio sismico. Abrogazione del regolamento regionale 13 luglio 2016, n. 14 e successive modifiche).
- D.M. n. 58 del 28/02/2017 Sisma Bonus – Linee guida per la classificazione del rischio sismico delle costruzioni nonché la modalità per l'attestazione da parte di professionisti abilitati dell'efficacia degli interventi effettuati.

#### **Norme in materia igienico sanitaria, di sicurezza, di prevenzione incendi e di superamento delle barriere architettoniche**

- L. 13 del 09/01/1989, D.M. 236 del 14/06/1989, D.P.R. 503 del 24/07/1996 e s.m.i.



- DM 10 marzo 1998, DM 22 febbraio 2006, DM 14/04/1996, DM 28/04/2005, DM 13/07/2011, DM 20/12/2012; DM 03/11/2004, DPR 151 del 1 agosto 2011, DM 3 agosto 2015, DM 8 giugno 2016 e s.m.i.; regole tecniche antincendio;
- CPT/Inf/E (2002) 1 – Rev. 2006 – Standard dimensionali e tipologici fissati dal Comitato Europeo per la prevenzione della tortura e delle pene o trattamenti inumani o degradanti (CPT);
- D.M.I. del 07/08/2012;
- D. Lgs. 09/04/2008 n. 81 “Attuazione dell'articolo 1 della legge 3 agosto 2007, n. 123, in materia di tutela della salute e della sicurezza nei luoghi di lavoro”;
- D.M. 05/07/1975 “Modificazioni alle istruzioni ministeriali 20 giugno 1896 relativamente all'altezza minima ed ai requisiti igienico sanitari principali dei locali d'abitazione”;
- D.M.I. del 07/08/2012;
- Decreto Ministero dei Lavori Pubblici 12 dicembre 1985 “Norme tecniche relative alle tubazioni”;
- D. Lgs. 152/2006 s.m.i. “Norme in materia ambientale”.
- Decreto 18 ottobre 2019 “Modifiche all'allegato 1 al Decreto del Ministro dell'Interno 3 agosto 2015, recante «Approvazione di norme tecniche di prevenzione incendi, ai sensi dell'articolo 15 del decreto legislativo 8 marzo 2006, n. 139»;
- Decreto del Ministero dell'Interno 8 novembre 2019 “Approvazione della regola tecnica di prevenzione incendi per la progettazione, la realizzazione e l'esercizio degli impianti per la produzione di calore alimentati da combustibili gassosi. (19A07240) (GU Serie Generale n.273 del 21-11-2019)”.

#### **Norme in materia di tutela dei beni culturali**

- D. Lgs. 42/2004 s.m.i. “Codice dei beni culturali e del paesaggio, ai sensi dell'articolo 10 della legge 6 luglio 2002, n. 137”;
- D.P.C.M. 09/02/2011 Valutazione e riduzione del rischio sismico del patrimonio culturale, con riferimento alle Norme Tecniche per le costruzioni di cui al D.M. 14/01/2008;
- Decreto ministeriale 22 agosto 2017, n. 154 Regolamento sugli appalti pubblici di lavori riguardanti i beni culturali tutelati ai sensi del d.lgs. n. 42 del 2004, di cui al decreto legislativo n. 50 del 2016 (G.U. n. 252 del 27 ottobre 2017);
- Circolari MIBACT.

#### **Norme locali**

- le normative regionali e comunali vigenti in riferimento al sito in esame.

Oltre alle sopracitate norme, ad integrazione delle stesse e per quanto con esse non in contrasto, possono essere utilizzati altri riferimenti di comprovata validità quali:

- Eurocodici Strutturali pubblicati dal CEN nel formato EN;
- Norme UNI EN armonizzate;
- Istruzioni del Consiglio Superiore dei Lavori Pubblici;
- Linee Guida del Servizio Tecnico Centrale del Consiglio Superiore dei Lavori Pubblici.

Inoltre il progetto, nella sua compilazione, dovrà essere sviluppato in tutti i suoi particolari ed allegati con l'osservanza, per quanto di pertinenza, delle norme per la compilazione dei progetti di opere dello Stato ed in base a tutte le altre indicazioni di carattere generale e particolare, impartite dall'Amministrazione.



#### 54. PRODUZIONE DEGLI ELABORATI

La presentazione dei progetti dovrà esplicitarsi nella redazione di tutti gli atti tecnici, contabili ed amministrativi necessari, in accordo con le normative vigenti e con le esigenze del Committente e dovranno essere redatti in conformità di quanto previsto nell'allegato I.7 del D.Lgs. 36/2023 dall'art. 6 sino all'art. 33.

L'Affidatario avrà l'onere di collazionare gli elaborati progettuali secondo i format forniti dal Direttore dell'esecuzione del contratto.

L'incarico di cui al presente disciplinare comprende e compensa anche l'onere per l'esecuzione di tutte le eventuali attività propedeutiche all'esecuzione dell'attività (sopralluoghi, rilievi, indagini propedeutiche, ecc.). Tali attività propedeutiche dovranno essere eseguite a cura e spese dell'Affidatario nel pieno rispetto delle normative vigenti previo concordamento delle stesse con il referente della Stazione Appaltante.

Con lo scopo di ottemperare a quanto previsto dalle norme vigenti in materia, l'Affidatario dovrà altresì valutare tutti i vincoli normativi applicabili al caso in specie ed acquisire tutti i pareri ed autorizzazioni comunque denominati indispensabili ad assicurare la cantierabilità del progetto (es. Comune, VV.F., ecc.).

Fino all'ottenimento dell'approvazione da parte dell'Autorità competente del Ministero Difesa, il professionista è tenuto ad apportare eventuali modifiche e/o varianti così come da disposizioni impartite dalle SS.AA., nonché da sopravvenuti aggiornamenti/variazioni normative.

**Si precisa che il professionista che si aggiudicherà la prestazione professionale non potrà avanzare alcuna richiesta di integrazione di parcella per attività accessorie che si dovessero rendere necessarie per la corretta e completa soddisfazione dell'esigenza funzionale ed operativa delle strutture e degli impianti in progetto.**

**L'importo scaturente dall'offerta presentata dal professionista quindi non potrà subire nessuna variazione in aumento.**

Per una corretta individuazione dell'esigenza oggetto dell'attività è previsto un sopralluogo presso le aree interessate dai lavori. Ai fini della presentazione dell'offerta, i candidati dovranno presentare gli attestati rilasciati da questa Direzione del Genio Militare in merito alla presa visione presso l'U.R.P. della documentazione su cui fondare le attività nonché dell'avvenuto sopralluogo presso l'immobile oggetto di intervento.

Tutta la documentazione prodotta dovrà essere consegnata in numero 3 (tre) copie cartacee firmate in originale originale oltre che su supporto digitale, firmate digitalmente e contenenti tutti i documenti in formato .pdf ed editabile.

Tutti gli elaborati progettuali consegnati ed approvati resteranno di proprietà piena ed assoluta dell'Amministrazione la quale potrà introdurvi, nel modo e con i mezzi che riterrà più opportuni, tutte quelle varianti ed aggiunte che, a suo insindacabile giudizio, saranno riconosciute necessarie, senza che da parte dell'Affidatario possano essere sollevate eccezioni di sorta. Resta inteso che in tale ultimo caso verrà meno la responsabilità dell'Affidatario sulle varianti introdotte dall'Amministrazione.



## **55. ALLEGATI**

Si allega al presente Capitolato:

- Calcolo corrispettivi;

IL TECNICO

*T.V. (INFR) Giuseppe MANCUSO*

IL CAPO I UFFICIO LAVORI

AREA COMLOG

*C.C. (INFR) Giovanni LADISA*

IL CAPO SERVIZIO TECNICO

*C.F. (INFR) Rocco CAPONE*